Bulletin municipal n°20

Décembre 2024

Memmelshoffen

Le mot du Maire

Alors que cette année touche à sa fin, nous sommes heureux de partager avec vous cette nouvelle édition de notre bulletin municipal, qui revient sur les moments marquants de 2024. Chaque article témoigne, à sa manière, de la vie de notre village et de l'importance de travailler ensemble pour répondre aux besoins de chacun. Qu'il s'agisse d'organiser des événements, de gérer le quotidien ou de planifier l'avenir, cet engagement collectif demeure une force essentielle.

L'actualité nationale récente a, bien sûr, suscité des débats et réflexions parfois vifs. Ces échanges, bien qu'importants, ne doivent pas nous faire oublier l'importance du respect et de l'écoute. Ce sont ces valeurs qui nous permettent, malgré les défis, de continuer à avancer dans l'intérêt commun et de préserver une dynamique constructive.

Cette année a été marquée par des défis, mais aussi par de belles réussites. Parmi elles, l'inauguration de l'école "Les Papillons" reste un moment fort, symbole d'un projet collectif tourné vers l'avenir de nos enfants. D'autres initiatives, notamment dans le domaine de la sécurité, témoignent également de notre volonté d'améliorer le quotidien de chacun.
Cependant, 2024 n'a pas été sans difficultés. La conjoncture économique, avec l'augmentation des charges et des contraintes budgétaires, continue de peser. C'est pourquoi nous restons attentifs à maintenir un équilibre entre investissements et maîtrise des dépenses, afin de garantir la pérennité de nos actions.

Dans ce bulletin, nous vous invitons à lire un article passionnant de Jean-Marc Zacher, qui plonge dans l'histoire de Memmelshoffen durant la Seconde Guerre mondiale. Grâce à des recherches approfondies et des témoignages précieux, il éclaire une période marquante de notre passé. Un grand merci à lui pour cette contribution essentielle à notre mémoire collective.

Alors que nous nous tournons vers 2025, nous restons animés par le souci d'améliorer le quotidien tout en respectant les valeurs qui nous unissent. Cette nouvelle année sera aussi l'occasion de renforcer nos liens, à travers des événements et des projets partagés.

En cette période de fêtes, je souhaite remercier l'équipe municipale pour son travail tout au long de l'année, ainsi que vous tous, habitants, pour votre implication dans la vie de notre commune. C'est ensemble que nous faisons avancer les choses, même face aux défis.

Je vous adresse à toutes et à tous mes vœux les plus chaleureux pour un joyeux Noël et une excellente année 2025, remplie de santé, de sérénité et de belles réussites pour vous et vos proches.

Le Maire,
Stéphane KASTNER

Memmelshoffen vidé de ses habitants, l'oppression nazie, l'incorporation forcée… et deux libérations.

En 1918, la France et ses alliés remportent la victoire, l'humiliation de 1871 est vengée, l'Allemagne et ses habitants vont payer leur défaite au prix fort. Mais dès 1920, un petit caporal qui se rêvait peintre, se laisse porter par la soif du pouvoir pour devenir un ignoble tyran, en 1923 il rate son putsch et finit en prison. Libéré en 1924, plus rien ne l'arrête, lui et son parti gangrènent tout le pays. En 1932, le NSDAP gagne les élections, en 1933 Hitler est nommé chancelier, il dissout le parlement. La démocratie est enterrée, le parti nazi régente tous les aspects de la vie, la population est embrigadée, toute forme de résistance est impossible. La persécution des juifs, des tziganes, des homosexuels, de tous les non-aryens est en marche, leur élimination physique sera pour un peu plus tard. En 1929, en France, le ministre André Maginot fait voter une loi qui permet de financer « une ligne de fortification permanente », la France pense encore pouvoir négocier avec le Führer qui avait remilitarisé la Rhénanie en 1936 et « avalé » l'Autriche en 1938. Le 1er septembre1939, le Reich envahit la Pologne depuis le 21 aout les équipages de la ligne Maginot sont prêts à ouvrir le feu, le 24, les réservistes frontaliers sont rappelés aux unités de forteresse.

A Memmelshoffen le 1er septembre 1939, le cauchemar est en marche. Grâce à André Weiss qui a mis sur papier son histoire et à Yolande Flick qui a retrouvé le texte laissé par Joseph Rombourg l'instituteur du village à cette époque, nous pouvons reconstituer l'histoire suivante : L'appariteur passe dans le village pour annoncer l'entrée en guerre de la France et de l'Angleterre contre le IIIème Reich mais aussi l'évacuation totale et sans délais du village. Les uns se préparent à revêtir l'uniforme français pour cause de mobilisation, les autres, grands-parents, femmes et enfants peuvent rassembler 30 kg de paquetage et des vivres pour 3 à 4 jours. Il fait chaud, on prépare les attelages comme on peut. Les plans d'évacuation, restés secrets, ont été conçus avec la ligne Maginot, 530 000 Alsaciens sont concernés. Les animaux doivent rester sur place, veaux, vaches, cochons, poules, lapins... Le maire et l'adjoint ne sont pas du voyage, ils rejoignent de la parenté en zone non évacuée, selon l'instituteur qui accompagnera les villageois. Quelques très rares habitants, ouvriers de la raffinerie de Pechelbronn doivent rester. Sur ordre des gendarmes, à 22h le village doit être vide, alors que certains travaillaient encore dans les champs, des soldats sont venus pour encadrer ce départ catastrophique, à la sortie du village, le convoi est déjà à l'arrêt. Keffenach est aussi sur le départ. Une fois parti, le convoi passe Soultz, qui n'est pas évacué, Surbourg, puis Mertzwiller. Dans ce chaos, un soldat français aide Madeleine, fillette de 4 ans, à s'installer dans sa charrette. Elle serre contre elle, son bien le plus précieux, une petite poupée costumée en alsacienne. Sa tante de Tunisie lui a fait ce cadeau lors d'une visite. La poupée part en Haute-Vienne et 85 ans plus tard, cette poupée a toujours une place d'honneur dans la vitrine de la salle à manger. Après deux jours et une soixantaine de kilomètres à travers le Kochersberg, le convoi arrive à Jetterswiller près de Marmoutier, il y fait halte pour quelques jours. Pourquoi avoir précipiter le départ de Memmelshoffen ? Les vaches non traites depuis le départ sont abattues, les charrettes et une partie des bagages restent sur place.

Entre temps, Leiterswiller a rejoint cette colonne de plus de 1000 réfugiés. A Marmoutier, tout le monde est embarqué dans des wagons à bestiaux en direction de la gare de l'Est à Paris. Pour les petits, c'est un voyage découverte, la Croix Rouge est présente dans les différentes gares traversées, elle distribue à boire et un peu de nourriture. Le transfert à la gare d'Austerlitz s'effectue en camions, puis retour dans les wagons à bestiaux. Le voyage dure encore 2 jours et 2 nuits, le train n'est pas prioritaire, il roule surtout de nuit, la peur du lendemain est dans toutes les têtes. Vers le 10 septembre certains débarquent à Bessines, d'autres à La Souterraine, pour terminer leur périple en camions à Saint-Amand-Magnazeix, commune d'environ 1000 habitants à cette époque.

Perdue au fond de la Haute-Vienne, en réalité un tout petit village avec 27 hameaux éparpillés autour! Et maintenant qui parle français ? L'accueil n'est pas des plus chaleureux, les locaux eux-mêmes sont mal logés et ne roulent pas sur l'or. Les « Ya-Ya » de Memmelshoffen ont changé de monde, ils se font traités de boches. »

« Ach wir haben sie verlassen, unsere Heimat, traut und schön, wie die Bettel Kinder in die weite Ziehen…in die Haute-Vienne arme Gegend, schickt man unser Kinder hin, wie Zigeuner müssen sie leben, weil man sagt es Schwoben sind…" Extrait du « Fluchtlingslied » chant du réfugié recopié par Mathilde Demmerlé. Traduction rapide : *nous aussi avons quitté notre cher et beau chez nous, comme des mendiants nous sommes partis au loin, …dans la pauvre région de la Haute-Vienne on envoie nos enfants, comme des bohémiens nous devons vivre, car on dit que ce sont des boches.*

Pendant ce temps, Memmelshoffen est vide, seul un détachement du Fort de Schœnenbourg, loge sur place. A l'entrée de la forêt, à droite après la nouvelle antenne est enterré un PC, un gros central téléphonique, sans armement propre. Les soldats qui le font fonctionner, ont laissé cette trace, leurs sobriquets, dans une grange du village où ils ont installé leur campement, bien à l'abri.

Pendant ce temps, la Pologne a capitulé le 28 septembre, le 10 mai 1940, les troupes nazies entrent en Hollande et en Belgique, les 2 pays capitulent les 15 et 28 mai 1940. Les premiers avions allemands survolent notre secteur le 13 mai, le 14 mai Schleithal et Lauterbourg sont envahis par les troupes ennemies. A partir du 5 juin, les divisions blindées allemandes déferlent depuis le nord de la France, le 15 juin 1940 elles sont à Paris. Et le 19 à Wissembourg, Strasbourg est aussi envahi le 19 juin ! Le même jour les Stukas attaquent le Fort de Schœnenbourg, Memmelshoffen vide, il n'y a personne pour entendre ni les canons du fort tirer en quasi continu, ni le hurlement des sirènes des Stukas, ni leurs bombes qui pleuvent. Le 21 juin, Soultz est occupé, le 25 juin 1940 à 0h35 Schœnenbourg ne tire plus. La défaite française est actée le 22 juin 1940 à Rethondes, le lendemain Hitler est à Paris dès 5h du matin, il repart trois heures et demie plus tard non sans avoir visité l'Opéra.

Dès le 20 juin, Hitler confie à son ami, avec lequel il était en prison en 1924/25 soit, Robert Wagner, de son vrai nom Backfisch, le poste de chef de l'administration civile en Alsace. Le Gauleiter Wagner a un pouvoir quasiment illimité. Dès juillet les Alsaciens sont « invités » à revenir. Ceux de Memmelshoffen, reviennent courant septembre 1940, dès leur arrivée en gare de Strasbourg, le choc est brutal. Les occupants allemands n'ont rien à voir avec ceux d'avant 1914. Fini « bonchour », fini de porter un béret, à Strasbourg la statue de Kléber a été enlevée et la cathédrale est fermée, de s'appeler Charles ce sera Karl et la famille Jacques sera officialisée Jakob. La nazification est en route, plus rien ne doit rappeler la France aux Alsaciens. La découverte de leurs anciens domiciles vidés et pillés est horrible, il faut repartir avec presque rien. Voici une autre strophe du Fluchtlingslied, elle dit tout :

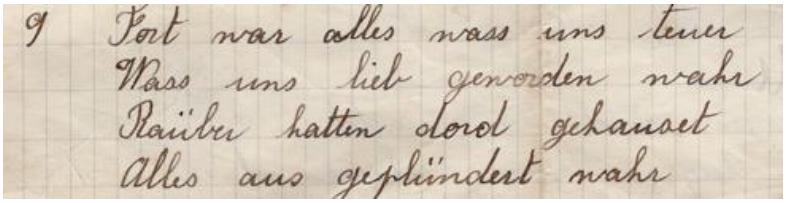

« Disparu tout ce qui nous était précieux qui nous était devenu cher. Des pillards ont sévi là-bas, tout avait été dévalisé. » d'après Mathilde Demmerlé 1912-2004

Notre commune est rattachée à celle de Keffenach, il n'y a plus de maire, c'est l'Ortsgruppenleiter de Keffenach qui cumule les fonctions, celui-ci a aussi sous sa coupe les communes de Birlenbach et de Drachenbronn. Les autorités ont octroyé aux familles revenues une vache, un bœuf…de quoi repartir sommairement. Fin 40, le petit André retourne à l'école. La maitresse l'appelle Andréas et dit à tous « in zweier Reihen aufstellen », personne ne comprend, c'est une allemande et eux à 6 ans parlent alsacien ! Récemment, à la mairie de Keffenach, a été retrouvé un carton à chaussure rempli de petites enveloppes, chacune remplie de factures. Ce sont des justificatifs pour « Kriegsschaden », dommages de guerre. Chaque chef de famille a remis aux autorités des factures de ce qui avait été volé ou détruit pendant leur absence, les papiers sont encore en attente aujourd'hui…parmi ces papiers, une liste des personnes qui ont commandé des arbres fruitiers, les quantités et les variétés. La population devait s'auto alimenter au maximum et en plus contribuer au ravitaillement des armées. A Memmelshoffen, comme ailleurs, tout ce qui est produit est à déclarer, les animaux élevés à la ferme, les céréales, les fruits, le vin, le schnaps, tout. Lors des récoltes, des contrôles sont effectués et les quotas fixés doivent être livrés aux autorités nazies et transportés à la gare de Soultz. Pas de pitié pour celui qui se fait attraper lors d'un abatage au noir, « schwarz metze ». Malheur aussi, à ceux qui émettaient des avis contraires ou qui avaient un comportement inadapté, les dénonciations étaient redoutées et elles pouvaient venir de n'importe qui. Tout le monde avait une peur terrible du camp de Schirmeck, ouvert dès 1940 sur ordre de Wagner. C'était un camp de redressement et de rééducation, on devait en revenir, pas y mourir, les internés devaient pouvoir raconter, les privations, les travaux forcés, les multiples et permanentes tortures subies et ainsi propager la peur à leur retour.

La prière du soir était :
« *Liewer Herrgott mach mich stumm, dass ich net uf Schirmeck kum, liewer Herrgott mach mich blind, dass ich alles schen find, liewer Herrgott mach mich daab, dass ich alli Liea glaab!* » (Mon Dieu rend moi muet pour ne pas aller à Schirmeck, mon Dieu rend moi aveugle pour que je trouve que tout est beau, mon Dieu rend moi sourd pour que je crois à tous les mensonges.)
25 août 1942, journée noire pour l'Alsace et la Moselle, le Gauleiter Wagner décrète l'incorporation dans la Wehrmacht. Les nazis n'ayant aucune confiance en ces Alsaciens qui trainent les pieds, les affectent à des régiments du front de l'Est, ce qui devrait les empêcher de passer à l'ennemi ou de fuir. Résultat à Memmelshoffen, les hommes partent contraints et forcés, 15 seront tués et 1 reviendra invalide à 100%. En réalité il y a 18 morts à la guerre, inscrits dans les registres de décès de notre commune, le dernier en 1980. Nos filles nées entre 1923 et 1926 seront, elles aussi, recrutées de force et envoyées en Allemagne. C'est le Reicharbeitsdienst (RAD). Après un passage devant un conseil de révision, elles sont envoyées dans un camp, ce sont d'abord 3 semaines d'entrainement et d'endoctrinement puis elles en sortiront la journée pour travailler chez les paysans, en usine d'armement, et très rarement comme opératrice de projecteurs anti-aérien. Je vous conseille entre autres les livres de Marlène Anstett « Gommées de l'histoire », ceux de Jean Laurent Vonau « L'Alsace Annexée » et « Le Sicherungslager Vorbruck-Schirmeck », et le N°195-196 de la revue l'Outre-Forêt.

Eté 1944, des permissionnaires rentrés au village, décident de ne plus retourner se battre sur le front, ils vont se cacher dans la forêt de Lampertsloch, au col du Wiep. Héros ou inconscients, déserteurs pour les allemands, ils font peser de lourds dangers sur leur famille, pour les nazis c'est de la responsabilité parentale « Sippenhaftung ». Lisez l'article « Une histoire méconnue... » paru dans l'Outre -Forêt Nr 179 (III-2017) par JL Vonau et Georges Eschenmann.

Malgré les peurs, les privations, les départs à la guerre, les pertes d'un fils, d'un frère, la vie ne s'arrête pas même si le temps semble interminable. L'espoir ne meurt point.

Malgré tout, un Malgré-nous se marie, en petit comité durant une permission, le 27.08.1943 à Memmelshoffen, les registres ont été signés à Keffenach. De gauche à droite, Emma Wenzel la mariée, son époux en uniforme Charles Schmitt suivi de son père Charles, du témoin Auguste Gerhard frère du marié, de la sœur du marié Marguerite, de Denise la fille de la sœur ainée du marié, de Xavier Rubenthaler second témoin et à droite de la photo, la mère du marié, Augustine Schmitt née Gerhard. A noter l'absence de la famille de la mariée. Photo située sur le croisement à l'entrée du village entre la rue de Meisenthal et la rue principale.

Aux difficultés quotidiennes, s'ajoutent des hivers rigoureux avec des chutes de neiges hors normes.

Hiver 1941, hauteur de neige impression-nante, cette neige fait la joie des adolescents du vil-lage. La plupart va bientôt devoir revêtir l'uniforme de la Wehrmacht. Certains vont retrou-ver la neige… sur le front russe.

Le curé Busser s'emploie à donner de la joie aux enfants, comme aux adultes, il organise un grand spectacle de Noel, Krippenspiel, en 1942. Les paroissiens peuvent fréquenter leur église durant cette période, rare endroit exempt de croix gammée, la vie religieuse est intense. Les enfants vont par tous les temps au catéchisme à Keffenach, à pied en emportant un morceau de bois sec pour chauffer la salle. La route actuelle n'existe pas.

Le spectacle est joué dans la salle du restaurant Au Raisin de la famille Jung, ce jour propriété de la famille Roehrig

Enfin, le ciel se dégage au début de l'été 1944, les alliés ont débarqué en Normandie puis en Italie et en Provence. Les troupes nazies reculent partout au prix de lourdes pertes. Chez nous, il faudra attendre le mois de décembre, le Général d'infanterie allemand Höhne a l'ordre de tenir et surtout de na pas reculer au-delà du Westwall, ligne de défense qui suit de la Lauter depuis Bundenthal. Chez nous, ce sont, selon les cartes, mais cela reste à prouver, des éléments de la 245ème Volksgrenadier Division qui occupent Memmelshoffen. Ils ont installé un canon de 88mm vers Meisenthal entre les maisons Roth et Schied. Enfin, le 13 décembre, les troupes US libèrent Soultz peu après 7h du matin. Ce sont les troupes du 1er et 2ème Bataillon du 409ème Régiment d'infanterie US, avec le 2ème peloton de la Compagnie B du 756ème bataillon de chars d'assaut Sherman, débarqués en Provence avec la 7ème Armée Américaine du Général Patch. Le 2ème bataillon libère Retschwiller, et continue vers Schœnenbourg. C'est à ce moment que la pièce d'artillerie allemande fait feu sur la colonne américaine, qui envoie quelques obus en retour sur Memmelshoffen. Rue principale, la maison Meyer perd la moitié du toit, une grange s'effondre, les Demmerlé prennent des éclats dans la façade, plus loin le petit Paul se fait projeter au sol par le portillon du jardin où un obus vient de tomber. Personne n'est blessé durant ces tirs, chance pour le village, les Américains n'ont pas utilisé d'obus incendiaires. Ce seront les seuls dommages et destructions causés au village. A Soultz, le 1er Bataillon remonte la rue de la synagogue après que le génie US ait posé un pont sur le Seltzbach à hauteur du Bruhl et sort de Soultz vers Lobsann. Une partie se dirige vers Lobsann, les autres remontent à droite après la Mattenmuhle, le « militärstressel » pour sortir de la forêt à hauteur de la nouvelle antenne. Memmelshoffen est devant eux, ils sont soutenus par une dizaine de chars Sherman. Il est 15 heures, selon André Weiss. A droite de la rue du stade, dans les champs après le terrain de football, quelque part derrière les maisons Ober et Kurtz, 4 soldats de la Wehrmacht armés d'une mitrailleuse, tentent de résister, ils sont morts sur place. Les Américains traversent le village, interdisent aux habitants de sortir, ils s'installent pour la

nuit au bout du village dans l'actuelle propriété Schumpp. Malheureusement le vieux père Heydt ne peut s'empêcher de traverser la rue principale, les Américains lui tire dessus, il est grièvement blessé. Dans la soirée, un soldat US, en manipulant un mortier (?), perd la vie, cause réelle inconnue. Le lendemain, ces hommes quittent le village, d'autres troupes avec des obusiers vont les suivre. Les Américains, après de nombreux accrochages sanglants, libèrent Wissembourg, le 16 décembre. Ils progresseront jusqu'après le Weintor de Schweigen. Ils n'iront pas jusqu'à Landau.

Les 4 soldats allemands avaient été enterré dans notre cimetière après les combats. Fin des années 1950 (date inconnue), les troupes françaises, en présence du Maire Schillinger, récupèrent les dépouilles pour les transférer au cimetière militaire allemand de Niederbronn. Il s'agit de : Gefreiter Johann Dunkl 18 ans né à Eslarn, Obergefreiter Kurt Gadtke 22 ans né à Zülkenhager, Feldwebel Paul Schneitler 34 ans né à Quillschina, le 4ème a été déclaré « inconnu » car non identifiable.

Memmelshoffen est libéré, les drapeaux français ressortent, les nazis sont en fuite un peu partout, mais la guerre n'est pas terminée du tout. Il y a toujours pire que le pire ! Depuis le 16, 3 jours après la libération de notre commune, Hitler a lancé une contre-offensive dans les Ardennes, à Noel, le bruit commence à circuler que les Américains vont se replier. Le 30 décembre, des avions américains bombardent Soultz puis Surbourg…par erreur. Le Maire provisoire Frey, trouve la mort en sortant de sa mairie ainsi que 8 autres civils et des soldats américains, sans compter les blessés. Le 31 décembre à minuit, Hitler déclenche l'opération Nordwind, il veut reprendre Strasbourg et l'Alsace. A partir du 2 janvier, les Américains commencent à se replier, ils craignent de se faire encercler. La Wehrmacht revient par Lauterbourg le long du Rhin. Du 8 au 21 janvier, un déluge de feu s'abat sur Hatten et Rittershoffen. Les habitants sont pris au piège. La bataille de chars sera la 2ème plus importante, après celle de Koursk en Russie, de toute la seconde guerre. Hatten : 350 maisons sur 365 détruites, 83 civils tués, plus de 2500 soldats morts, parfois plus selon les sources. Rittershoffen : 31 civils tués. Le tout sous la neige et le froid. Les Américains se replient derrière la Moder et la Zorn, le secteur est abandonné, les nazis reviennent, c'est une panique sans nom un peu partout. Par la radio allemande, les habitants savent que Hitler veut incorporer tous les hommes valides entre 16 et 50 ans, le Volks-Sturm. A Memmelshoffen, comme ailleurs, on sait ce qui attend ces gamins de 16 ans et les plus âgés ont souvent combattus lors de la première guerre. Une vingtaine d'hommes prend la fuite à vélo, direction des zones déjà libres, certains iront vers Saverne, les Vosges, peu importe, le père d'André Weiss pédalera jusqu'en Haute-Saône. Parmi ceux qui ont été réquisitionné, certains « choisitons de disparaître » en gare de Wissembourg.

Les soldats allemands qui sont revenus, font partie du 89ème Corps d'Armée ce sont principalement des « vieux » épuisés et démoralisés.

Le 18 mars un Sherman passe le chemin de fer à Soultz.

Soultz après le bombardement du 30 décembre, à l'arrière-plan la synagogue, tout à droite la boulangerie « Enzo », la maison de mes grands-parents à sa gauche, ce sont les seules qui ont été conservées.

Le 15 mars 1945, les Américains repassent à l'offensive, les Allemands ont abandonné l'opération Nordwind non sans avoir truffée de mines la forêt de Haguenau. Soultz est libre le 18 mars 1945. Au matin de ce même jour, Louis Demmerlé dit aux 3 ou 4 soldats allemands encore dans le village, « Prenez vos vélos et disparaissez tant que vous en êtes encore capables, vous voyez bien que c'est la fin », ce qu'ils ont fait sans attendre. 18 mars 1945, le 3ème Bataillon du 142ème Régiment d'infanterie de la 36ème Division d'Infanterie Américaine entre à Memmelshoffen, ces soldats viennent de Lampertsloch par Lobsann et ils continuent vers Keffenach, Birlenbach, Bremmelbach, Cleebourg, juste avant minuit un char allemand tente de s'opposer à Oberhoffen.

Nous sommes le 23 avril 1945, à Keffenach les paroissiens fêtent la St Georges. A Memmelshoffen, aucun soldat allemand ou US n'a causé la mort d'un civil. La bêtise humaine, denrée la mieux rependue sur terre, va s'en charger ! Depuis le départ des troupes, personne n'a ramassé les restes de munition et autres surplus mortellement dangereux. Dans les champs, dans la forêt, partout trainent des balles, des grenades de différents types et surtout des plaquettes de poudre (les gens parlent de : Pulferblatle, Zindblatle). L'artillerie américaine en utilise d'importante quantité pour tirer ses obus, ces plaquettes sont hautement inflammables. Un de nos habitants a pris l'habitude de ramener ces divers matériaux militaires, chez lui, de les stocker partout dans sa maison, sous les tuiles et dans son poêle à bois de la cuisine. Un ami qui se rend à Keffenach, s'arrête chez lui, discute en fumant une cigarette, et jette son mégot dans la cuisinière. C'est le drame, tout s'embrase, la maison du bonhomme, ses sabots, son argent partent en fumée. 3 jours plus tard, le nourrisson de 2 mois qui s'y trouvait, décède et la grand-mère du bébé meure elle aussi, 3 semaines plus tard à l'âge de 43 ans. 2 morts qui n'ont rien demandé. Ces victimes innocentes, tuées par la bêtise humaine ne seront pas les dernières, la liste s'allongera, comme en 1981, à Bremmelbach, 6 enfants martyrs. Les munitions causent la mort, mais ce sont des salauds qui tuent.

C'est presque fini, le régime nazi capitule le 08.05.1945. Non, ce n'est pas fini, on attend le retour de ceux qui sont partis combattre, certains ne rentreront jamais. Un tiers des Malgré-Nous n'a plus revu sa famille, morts ou disparus. Ceux qui étaient cachés dans la forêt de Lampertsloch se sont rendus aux américains… ils passeront par Marseille avant de revoir Memmelshoffen. Maintenant, ici comme ailleurs, on crie vengeance, on a trop enduré, les oppresseurs n'étaient pas que des Allemands, certains des nôtres ont aussi adhérer à l'idéologie nazie. A Memmelshoffen, quelques-uns s'énervent et parlent fort, mais la raison et le calme reviennent très vite. Ce n'est de loin pas le cas dans le village voisin, la fille de l'Ortsgruppenleiter, âgée de 13 ans, est tuée dans sa chambre par une balle perdue, le registre des décès dit : à minuit le 7 mai ! A quelques kilomètres d'ici, le « maire » est envoyé en prison, un autre dignitaire nazi est condamné au bannissement. Et en février 1946, sera fusillé au Polygone à Strasbourg, un autre Ortsgruppenleiter d'un village proche. 6 mois après au Fort Ney à Strasbourg, ce sera au tour de Wagner d'être fusillé.

Volontairement, je n'ai cité que très peu de protagonistes, c'est mon choix, laissons les morts, bons ou mauvais, héros ou salauds, reposer en Paix !

Déjà Jean de La Bruyère, écrivain et moraliste du 17ème disait « Nous avons tous un roi et un pendu dans notre arbre (généalogique) ». Par respect pour toutes les victimes, n'oublions pas ce qui s'est passé durant ces années noires et posons-nous la question : Moi, j'aurai fait quoi…

Mes remerciements à Damien Bauer, Lise Dangelser, Fabien Demmerlé, Yolande Flick, Robert Meyer, André et Thomas Nierengarten, Madeleine Roth, Geneviève Schied, André Weiss, Joëlle Winter, à tous ceux et celles qui m'ont aidé et à mon épouse pour sa patience.

Jean- Marc Zacher décembre 2024

Fête des aînés 2024

Le dimanche 17 mars 2024, la traditionnelle Fête des aînés s'est tenue à la salle des fêtes de Retschwiller, le lieu ayant dû être modifié en raison de l'indisponibilité de la salle de Schoenenbourg.

Dès 11h30, une soixantaine de participants se sont réunis pour cet événement convivial, honoré par la présence de Simon et du Père Felix, ainsi que de deux personnalités officielles : Evelyne ISINGER, conseillère de la région Grand Est, et Paul HEINTZ, conseiller d'Alsace et président de l'intercommunalité Outre Forêt.

Les discours prononcés ont rappelé l'importance de ces instants de partage. Une pensée a été exprimée pour celles et ceux qui ne pouvaient être parmi nous, notamment en raison de la maladie.

Pour la deuxième année consécutive, cet événement a marqué un retour à la convivialité après les périodes difficiles du COVID. Près de 60 convives ont répondu à l'invitation, et leur présence a été chaleureusement appréciée.
L'ancien secrétaire de mairie et instituteur à la retraite, M. Gérard EICHENLAUB, était présent avec son épouse. Christine, l'actuelle secrétaire de mairie, a également été mise à l'honneur pour son dévouement exemplaire au sein de la commune.
Les maires honoraires, Paul BATT et Georges ESCHENMANN, accompagnés de leurs épouses, ont été salués pour leur présence. Georges ESCHENMANN a été particulièrement remercié pour la réalisation d'un mémento des défunts du village de Memmelshoffen, couvrant la période de 1960 à mars 2024, une initiative de Simon.
Parmi les nouveautés de cette année, le cercle des aînés a accueilli avec plaisir Gérard MEYER et son épouse.

Le repas a été marqué par un pot-au-feu savoureux, dont la viande a été soigneusement découpée par Laurent SCHIED, qui a été chaleureusement remercié pour son aide. L'animation a été assurée par le groupe **"Les Singende Holzmacher",** qui a enchanté l'assemblée avec des chansons populaires et des touches d'humour, provoquant de nombreux rires.
En dessert, des dizaines de gâteaux préparés par les membres du conseil municipal et leurs conjoints ont été partagés. Cette contribution a renforcé l'ambiance conviviale qui a régné tout au long de la journée, jusqu'à 19h.
Patricia a été particulièrement remerciée pour la magnifique décoration de la salle et pour son travail de fleurissement tout au long de l'année.
La prochaine Fête des aînés se tiendra le dimanche 30 mars 2025 à la salle des fêtes de Drachenbronn. Cet événement promet de nouvelles rencontres chaleureuses et conviviales.

Renouvellement des baux de chasse : un projet intercommunal au service de la maîtrise cynégétique

Dans le cadre du renouvellement des baux de chasse, la Direction Départementale des Territoires (DDT) a rappelé qu'il n'était pas possible d'attribuer la chasse des parcelles de moins de 25 hectares au gré à gré. Ces parcelles, situées en haut du Kirschpiel, sont légalement rattachées au lot de chasse de la commune de Soultz-sous-Forêts. Cette situation a nécessité une réflexion approfondie pour assurer une gestion maîtrisée de ces terrains tout en évitant les risques de braconnage.

Une décision collective bénéfique

Face à ces contraintes, les communes de Memmelshoffen, Retschwiller, Hermerswiller et Soultz-sous-Forêts ont décidé d'unir leurs efforts en créant un grand lot de chasse intercommunal, s'étendant sur une superficie totale de **1 092,55 hectares**. Ce lot comprend :

- **376,17 ha** sur le ban communal de Soultz-sous-Forêts (forêt)
- **149,02 ha** sur le ban communal de Memmelshoffen (plaine)
- **270,7 ha** sur le ban communal de Retschwiller (plaine)
- **296,66 ha** sur le ban communal de Hoffen-Hermerswiller (plaine)

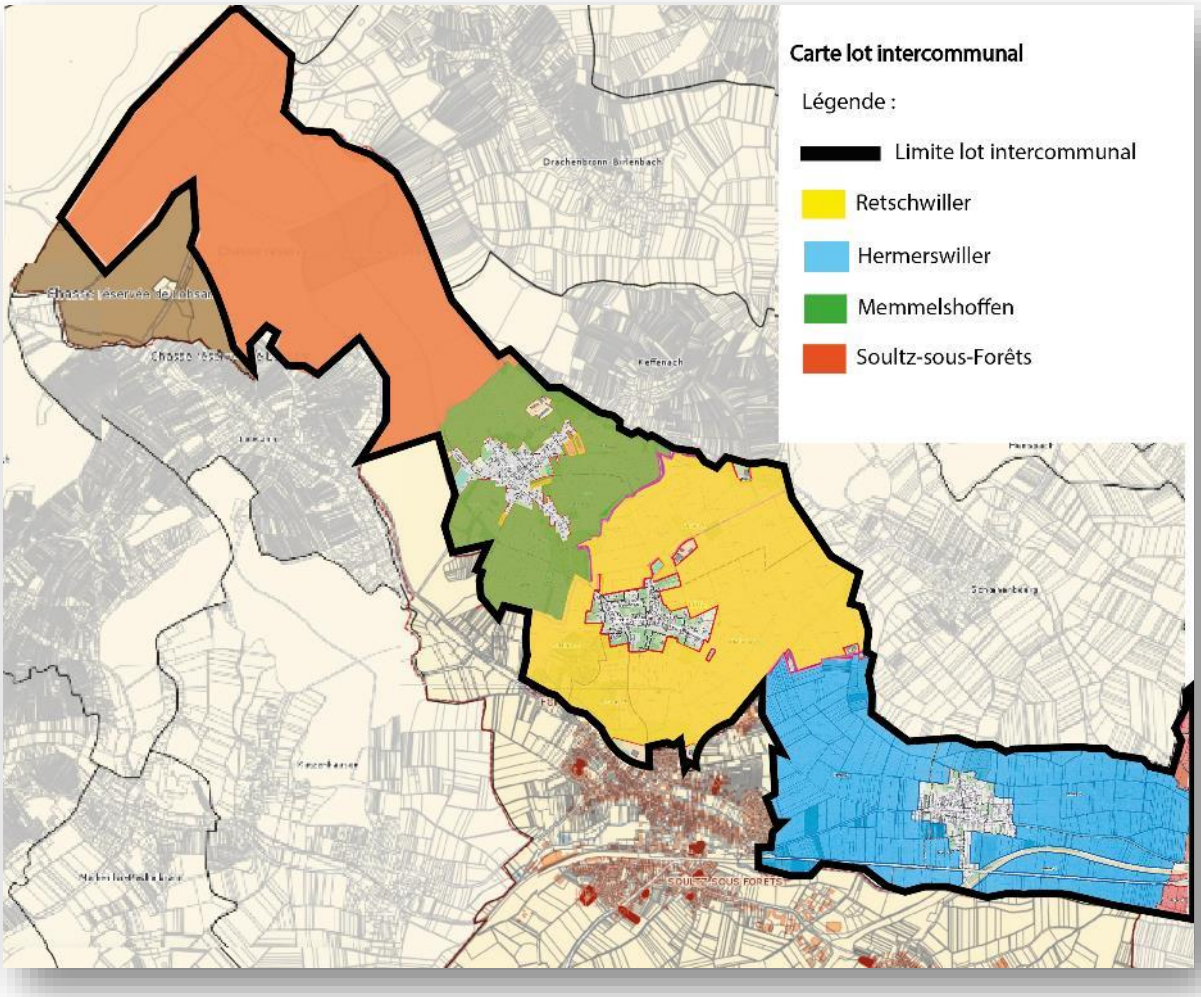

Ce regroupement permet une gestion coordonnée et transparente de la chasse sur ces territoires, en conformité avec les exigences légales et environnementales. Il vise à prévenir les conflits d'usage, à protéger la biodiversité et à optimiser l'équilibre entre les activités cynégétiques et les autres usages des terrains, comme l'agriculture ou la promenade.

Le loyer unique perçu pour ce lot sera redistribué entre les communes proportionnellement à leurs surfaces respectives, garantissant une équité financière et une mutualisation des ressources.

Pour encadrer cette gestion collective, une structure spécifique, la **4CI** (Commission de Coordination et de Contrôle Intercommunal), a été mise en place. Elle regroupe les représentants des communes concernées et assure l'organisation ainsi que le suivi de la chasse sur ce lot intercommunal. Cette commission agit comme un organe de gouvernance, veillant à l'application des règles fixées, à la préservation des intérêts locaux et à l'adaptation des pratiques en fonction des évolutions environnementales et légales.

Adjudication publique et résultats

L'adjudication publique s'est tenue le 10 janvier 2024. Elle a été remportée par l'association historique des chasseurs du Kirschpiel, forte de plus de 40 ans d'existence. Cette attribution s'inscrit dans la continuité d'une gestion respectueuse des territoires et des traditions locales.

Conditions particulières et gestion durable

Les communes ont défini des conditions spécifiques pour cette nouvelle période de chasse. Par exemple, l'agrainage est maintenu dans les limites prévues par la loi. Pour protéger les plantations et régénérations forestières, des mesures comme l'engrillagement pourront être mises en œuvre, généralement sans participation financière des locataires pour la majorité des communes.

Un engagement pour l'avenir

Ce projet intercommunal reflète l'engagement des communes à travailler ensemble pour une gestion harmonieuse de leurs ressources cynégétiques. Il garantit une chasse réglementée, respectueuse des enjeux locaux, et adaptée aux attentes des habitants.

Nouvelle école « Les Papillons »

Les communes de Retschwiller, Memmelshoffen, Keffenach et Schoenenbourg ont inauguré le 19 octobre 2024 une école flambant neuve, fruit d'un projet ambitieux et collaboratif entre les quatre communes. Ce nouveau complexe scolaire, baptisé « Les Papillons », incarne une réponse moderne et durable aux besoins éducatifs des enfants de la région.

Une réalisation exceptionnelle

Débuté en décembre 2022, ce projet a relevé de nombreux défis. En pleine période post-Covid et dans un contexte de hausse des prix des matières premières, la construction a été achevée en seulement 18 mois, permettant ainsi une ouverture à la rentrée de septembre 2024. L'école, stratégiquement située à proximité de la forêt et du stade municipal, offre un environnement idéal pour l'apprentissage et le développement des enfants.

Une architecture moderne et durable

Le bâtiment se distingue par son intégration harmonieuse dans le paysage local. Avec une conception basse et deux niveaux accessibles de plain-pied, il combine esthétique et fonctionnalité. En outre, cette école illustre un engagement fort en faveur du développement durable. Sa toiture végétalisée de 1000 m² réduit l'écoulement des eaux de pluie et améliore l'isolation thermique. Les eaux pluviales sont gérées grâce à des noues et des réservoirs enterrés, tandis que les parkings en pavés drainants et les cours d'école conçues pour infiltrer l'eau sur le terrain permettent une gestion optimale des eaux de pluie.

Le bâtiment est équipé de deux pompes à chaleur réversibles, assurant un chauffage économique en hiver et un rafraîchissement en été. Associés à une isolation de qualité et à une ventilation double flux, ces équipements garantissent un confort optimal tout en minimisant la consommation énergétique.

Des espaces pensés pour l'éducation

L'école compte six salles de classe lumineuses, orientées plein sud et dotées de grandes surfaces vitrées et de puits de lumière. Chaque classe est équipée des dernières technologies: Wi-Fi, ordinateurs portables et tableaux interactifs. L'établissement peut accueillir jusqu'à 160 élèves, avec un effectif actuel de 106 enfants. Le périscolaire, quant à lui, dispose de locaux permettant d'accueillir jusqu'à 70 enfants le matin, le midi, le soir et le mercredi.

Un projet communautaire

Cette école est le résultat d'une coopération à quatre entre les communes voisines, qui ont su surmonter les défis d'une mutualisation. Le projet, dont le coût global s'élève à 1,42 million d'euros, a bénéficié de 935 000 € de subventions, réparties entre 380 000 € de l'État via la DETR et 555 000 € de la Collectivité Européenne d'Alsace (CEA), ainsi que des contributions des communes participantes : 68 000 € pour Keffenach, 99 000 € pour Memmelshoffen, 87 000 € pour Retschwiller et 231 000 € pour Schoenenbourg.

ALSACE
Collectivité européenne

LA DETR
Dotation d'équipement des territoires ruraux

Un avenir prometteur

Avec cette infrastructure moderne, les enfants bénéficient d'un environnement d'apprentissage de qualité qui favorise la création de liens entre les villages et leurs habitants. Les efforts conjoints des acteurs locaux ont permis de répondre aux besoins actuels tout en préparant l'avenir.

Cérémonie du 14 juillet

Le 13 juillet dernier, notre village a célébré avec ferveur et convivialité la Fête nationale, un événement emblématique qui réunit toutes les générations.
Comme chaque année, les habitants, accompagnés de leurs enfants, se sont rassemblés près du hall des pompiers avant de se diriger en cortège solennel vers le monument aux morts. Cette marche symbolique, marquée par la présence des sapeurs-pompiers volontaires, est un temps fort de la célébration.

Une cérémonie empreinte de respect et d'émotion s'est tenue devant le monument. L'un des moments marquants de cette édition a été la remise de la médaille d'argent à Arnaud Loebs, conseiller municipal et sapeur-pompier volontaire, récompensé pour ses 20 ans de service dévoué. Ce geste symbolique a été salué par de vifs applaudissements.

La chorale Sainte-Cécile a interprété avec brio La Marseillaise, un moment fort qui a suscité l'émotion des participants. Une gerbe a ensuite été déposée au pied du monument aux morts, suivie d'une minute de silence en hommage à celles et ceux qui ont sacrifié leur vie pour la patrie.

La cérémonie s'est conclue par un verre de l'amitié partagé sous le hall des pompiers, un moment convivial et chaleureux qui a permis de prolonger cet événement dans une ambiance festive.

La Fête nationale reste un moment privilégié pour renforcer les liens entre les habitants et célébrer les valeurs républicaines. Nous réfléchissons à une autre version de la Fête nationale, en invitant l'ensemble de la population à prendre part à des festivités élargies et adaptées à tous. Merci à toutes et à tous pour votre participation et rendez-vous l'année prochaine pour une nouvelle célébration placée sous le signe de l'unité et de la convivialité !

Etat civil

Mariage

THALMANN Alexandre et WERNERT Mégane le 12 octobre 2024

Naissance

Aaron, né le 24 janvier 2024
fils de SCHIFF Stéphane et CARTADE Laurie, domiciliés au 10 rue de Lembach
Arthur, né le 07 juillet 2024
fils de WALTHER Thibault et CONUECAR Patricia, domiciliés au 30 rue du Stade
Logan, né le 31 juillet 2024
fils de ESCHENMANN Jean et DOLL Samantha, domiciliés au 22 rue de Meisenthal

Grands anniversaires

Sylvestre SCHILLINGER, 29 rue de Lembach, a fêté ses 80 ans
Marie Josephine JAEGER, 8 rue du Stade, a fêté ses 80 ans
Marie Anne SCHILLINGER, 29 rue de Lembach, a fêté ses 80 ans
Léon JACQUES, 20 rue Principale, a fêté ses 85 ans
Marie-Louise DEMMERLE, 29 rue Principale, a fêté ses 85 ans
Claire KLEIN, 48 rue Principale, a fêté ses 90 ans
Elise SOULANS, 20 rue de Meisenthal, a fêté ses 93 ans
Marie-Thérèse GAESTEL, 3 rue de Lembach, a fêté ses 97 ans
Alice MARIAUZOULS, 18 rue de Lembach, a fêté ses 97 ans

Décès

WEISS Mathilde, veuve JOST, décédée le 12 Février 2024, 97 ans
ROTH Gérard, décédé le 27 Avril 2024, 88 ans
KINDMANN Jean-Marc, décédé le 4 Mai 2024, 66 ans
ALBRECHT Freddy, décédé le 16 Août 2024, 64 ans
MAILLOT Alan, décédé le 7 Septembre 2024, 7 ans
LOGEL Christophe, décédé le 2 Novembre 2024, 56 ans

Du côté de l'école

Nouvelle école

La rentrée 2024 est celle de la fusion des écoles de KEFFENACH, MEMMELSHOFFEN, RETSCHWILLER et SCHOENENBOURG.

Dès le 2 septembre 2024, les élèves ont pris possession des lieux de l'Ecole Primaire Les Papillons à SCHOENENBOURG.

Comme de coutume, la rentrée s'est faite en musique, avec une flash mob apprise par les élèves de l'élémentaire dès leur arrivée à l'école et présentée à l'équipe de circonscription à la récréation.

Ecole d'autrefois et école d'aujourd'hui

Pour l'inauguration de l'école le 19 octobre dernier, les élèves ont travaillé sur le thème de l'école d'antan avec :

- L'exposition de leurs travaux dans les couloirs de l'école.

- La visite de la maison rurale de l'Outre-Forêt :

Les élèves du CP/CE2 dans la cuisine.

Les élèves du CM2 dans la Stub.

Les élèves du CE2/CM1 à l'heure du goûter (à base de miel) et lors de l'initiation aux échasses.

- L’expérience de la calligraphie dans une salle de classe d’époque : des élèves du CE1 écoutent les consignes du maître.

- La pratique d’un jeu ancien : le moulin.

- La découverte d’objets anciens en lien avec le thème. Avec un petit musée éphémère dans la classe du CP/CE2.

- L'interprétation de chants en français et en alsacien sur le thème de l'école. Les élèves ont été accompagnés par Serge RIEGER.

SEMAINE DU GOÛT

En maternelle

Un travail sur les couleurs. Les élèves ont goûté des fruits et des légumes jaunes, orange, rouges et verts suite à la lecture de l'album Pop le dinosaure qui mange de toutes les couleurs. Ils ont également cuisiné et dégusté ces mêmes couleurs : gâteau à la banane, soupe de butternut, tarte à la tomate et soupe de courgettes/menthe.

En élémentaire

Dégustation de 4 jus différents (un par jour) : travail d'observation de la couleur et qualification du goût (amer, acide, terreux, sucré) : pamplemousse, citron, carotte, mangue.

REPETITION DE CHANTS DE NOEL

La Bibliothèque de Retschwiller

L'année 2025 sera une année d'anniversaire. Début avril, nous fêterons les 25 années d'existence de notre petite bibliothèque créée pour nos 3 communes : Keffenach, Memmelshoffen et Retschwiller.

La fréquentation de notre Point Lecture est toujours très bonne. Nous accueillons avec grand plaisir des adhérents de tous les âges et essayons de satisfaire leurs désirs de lecture au maximum avec, bien entendu, l'aide de la BDA (Bibliothèque d'Alsace), qui met tous ses ouvrages à notre disposition. La collaboration avec l'antenne de Betschdorf de la BDA est très efficace et nous nous sentons soutenus de semaine en semaine, de mois en mois, d'année en année, sans la moindre faille. Cela demande une bonne organisation, mais nous le faisons avec plaisir.

Les animations que nous mettons en place tout au long de l'année ravissent les enfants, les jeunes adolescents et nous encouragent à continuer dans ce sens. Il n'y a pas grand-chose de gratuit au service de la Communauté dans nos villages et nous sommes fiers de pouvoir organiser cela dans notre secteur.

La culture, la proximité, l'enthousiasme sont nos fers de lance et ce sont nos lectrices, nos lecteurs qui par leur participation nous encouragent continuellement. Merci à vous toutes et à vous tous. Vous êtes notre motivation grâce à votre présence, votre participation et nos partages.

La Bibliothèque est ouverte tous les mercredis de 14h à 17h et un mardi par mois de 17h à 19h.

Les bénévoles du Point Lecture Retschwiller, 31, rue principale
pointlectureretschwiller@orange.fr et sur

Le bon sens civique : un geste pour notre village

Notre village est le reflet de nos efforts collectifs. En adoptant des comportements responsables et respectueux, nous contribuons à un cadre de vie agréable pour tous. Voici quelques rappels simples mais essentiels pour entretenir et embellir notre commune :

1. Entretenir les trottoirs devant chez soi

Le nettoyage et le désherbage des trottoirs font partie des gestes de bon sens. En prenant quelques minutes pour entretenir les abords de votre domicile, vous participez à un environnement propre et accueillant.

2. Ramasser les déjections canines

Pour nos amis les chiens, quelques sacs à crottes glissés dans votre poche peuvent éviter bien des désagréments. Respecter les espaces publics, c'est aussi respecter ses voisins. Nous comptons sur chacun pour faire preuve de responsabilité dans ce domaine.

3. Utilisation du conteneur à verre

Nous remercions chacun de bien vouloir déposer ses bouteilles avec soin. Prenez quelques secondes pour ramasser les éventuels débris qui pourraient se trouver autour du conteneur. Un espace propre est une invitation à la civilité.

4. Sensibilisation des jeunes et des moins jeunes

En montrant l'exemple à nos enfants, nous les éduquons aux valeurs de respect et de responsabilité. Chaque geste compte pour faire de notre village un endroit où il fait bon vivre.

Pour renforcer cette sensibilisation, nous organiserons à nouveau une journée citoyenne avec nos enfants au printemps prochain. Lors de cette journée, nous unirons nos efforts pour ramasser les déchets dans la commune. Un beau moment de convivialité et de partage, où chacun pourra apporter sa contribution à la propreté de notre village.

Nous sommes tous responsables de notre cadre de vie. Ensemble, faisons de notre village un lieu propre et accueillant où chacun se sent bien.

Journée de la citoyenneté

La Sécurité, une Priorité

Dans le cadre de nos actions pour améliorer la sécurité routière, la vitesse dans la rue de Meisenthal a été limitée à 30 km/h. Cette décision a été prise après plusieurs constats :

- La rue est étroite et prioritairement destinée aux riverains, mais elle est parfois utilisée comme raccourci par des usagers non autorisés.
- La vitesse excessive constatée à certains moments représente un danger pour les piétons, cyclistes et habitants.

Afin de mieux comprendre l'impact concret de cette mesure, voici quelques éléments clés liés à la vitesse :

1. Différence entre un choc à 50 km/h et à 30 km/h

En cas de collision avec un piéton :

- À 50 km/h, le choc est souvent fatal. Le piéton a moins de 20 % de chances de survie.
- À 30 km/h, plus de 90 % des piétons survivent.

Cette différence s'explique par l'énergie dégagée lors de l'impact : à 50 km/h, elle est plus de deux fois supérieure à celle d'un choc à 30 km/h.

2. Distances de freinage et d'arrêt

La vitesse influe directement sur la distance nécessaire pour arrêter un véhicule :

- À 30 km/h, la distance totale d'arrêt (réaction + freinage) est d'environ 13 mètres.
- À 50 km/h, elle atteint 27 mètres, soit plus du double.

Dans une rue étroite comme celle de Meisenthal, où la visibilité est parfois réduite, ces 15 mètres supplémentaires peuvent être déterminants pour éviter un accident.

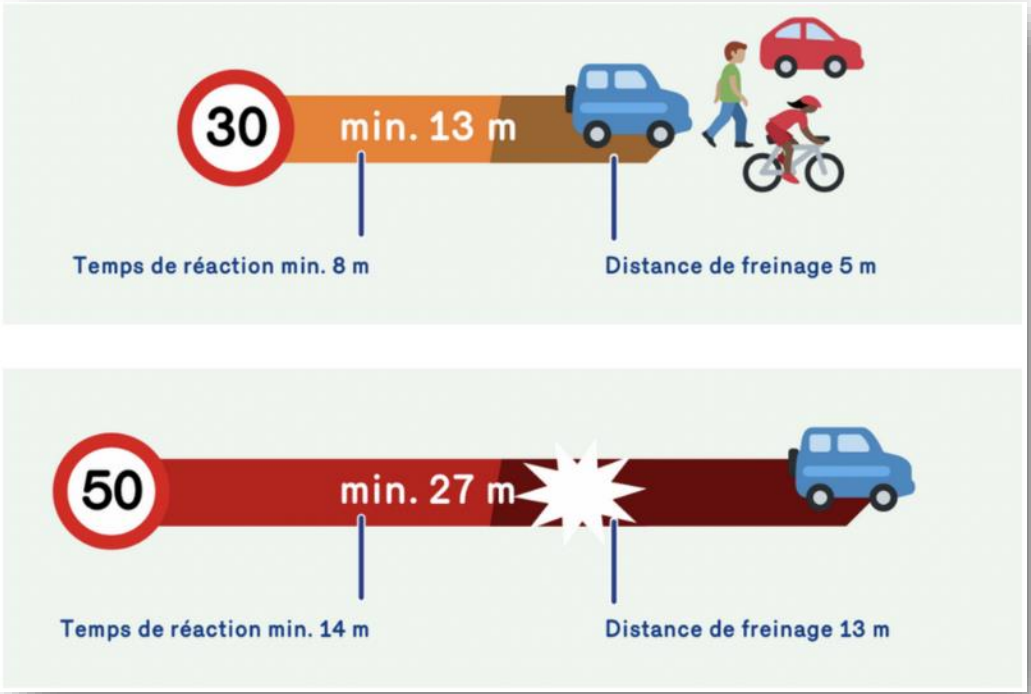

3. Une circulation plus calme et sécurisée

Limiter la vitesse à 30 km/h permet non seulement de protéger les piétons et cyclistes, mais aussi de réduire les nuisances sonores et le stress lié à la circulation. Cela contribue à rendre cette rue plus agréable et sécurisée pour tous, particulièrement les riverains.

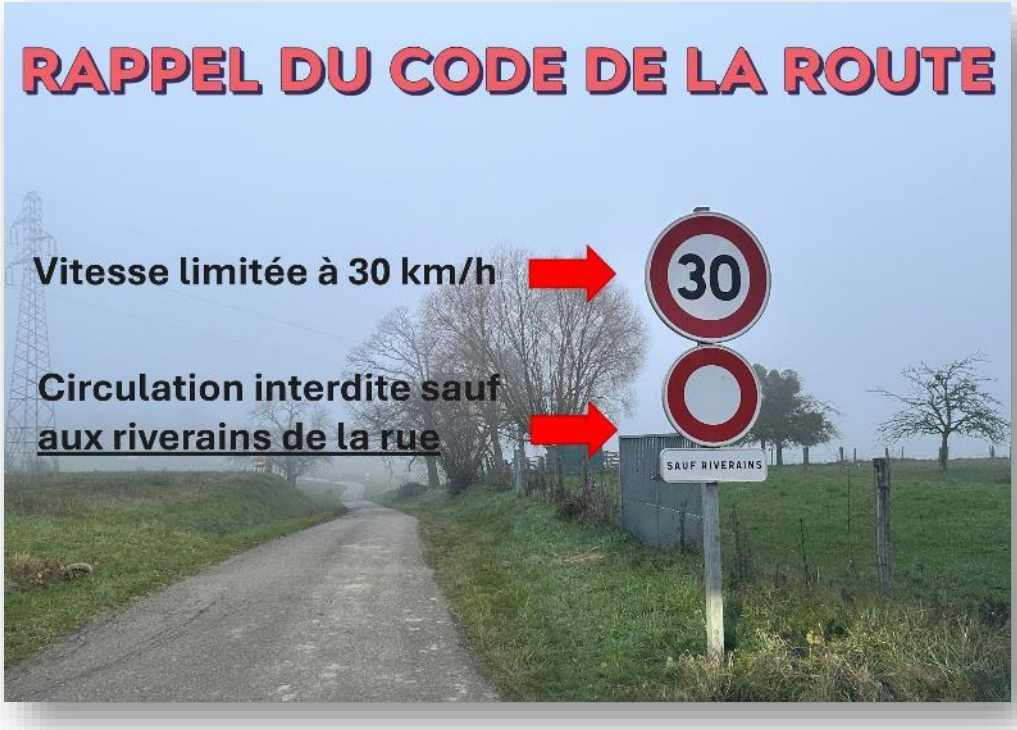

Ensemble pour une sécurité partagée

Nous invitons chacun à respecter cette nouvelle règle avec bienveillance et responsabilité. Adopter une conduite adaptée dans cette rue, c'est participer activement à la sécurité de notre commune et protéger nos habitants. Merci à tous pour votre coopération et votre engagement.

Article du Parc naturel régional des Vosges du Nord

Le site randovosgesdunord.fr, une nouvelle version qui vous facilite les randos

Une randonnée réussie, c'est une randonnée bien préparée. Le site web randovosgesdunord.fr propose donc une sélection des meilleurs circuits pédestres et cyclos parmi les 2 600 kilomètres de sentiers balisés, qui arpentent les Vosges du Nord. Ces circuits sont soigneusement choisis par les professionnels des Offices de Tourisme et vous font découvrir notre patrimoine naturel, culturel et bâti. Vous y retrouverez également des acteurs locaux du tourisme : hébergements, restaurants, musées… Ils sont les meilleurs ambassadeurs de notre territoire.

Dans les Vosges du Nord, la nature nous offre des forêts préservées, des rochers spectaculaires, une faune et une flore remarquables. Nos ancêtres y ont construit des châteaux vertigineux et des étangs poissonneux, nos agriculteurs maintiennent des paysages ouverts où les vergers et les haies sont encore présents. Le Club Vosgien et les associations de randonnées y ont tracé des circuits, balisé des sentiers, entretenu des chemins.

En 2024, randovosgesdunord.fr a été actualisé pour rendre plus fluide la navigation et faciliter l'accès aux randonnées. Vous pouvez filtrer selon vos propres critères : difficulté, dénivelé, durée, accessibilité…, selon les thèmes de la randonnée : château, étang, point de vue, savoir-faire, géologie, ouvrage de guerre… et selon le secteur où vous voulez randonner ou encore les services que vous souhaitez retrouver.

Après avoir sélectionné votre parcours, vous pouvez visualiser en image les points d'intérêts, l'altimétrie et l'itinéraire en 3D. Vous pouvez également téléchargez le PDF de l'itinéraire, la trace GPX ou KML et vous pouvez aussi embarquer l'itinéraire en mode hors connexion après avoir ajouté le site à la page d'accueil de votre smartphone (équivalent d'une application).

La valorisation de l'offre de randonnée est un axe important de l'action du Parc naturel régional des Vosges du Nord. L'application randovosgesdunord.fr a été développé par le Parc en partenariat avec Atouparc (association des Offices de Tourisme des Vosges du Nord et des acteurs du tourisme), avec le soutien de l'Union Européenne, de la Région Grand Est et du Massif des Vosges.

randovosgesdunord.fr, le site qui va vous donner envie de vous balader !
Flashez ce QR code pour accéder au site :

Madame, Monsieur,

Chers habitants de la 8e circonscription du Bas-Rhin, chers habitants de Memmelshoffen,

C'est avec une grande joie et une sincère émotion que je m'adresse à vous pour la première fois dans le cadre de votre bulletin communal. Cette fin d'année est l'occasion de faire un point sur les premiers mois du mandat que vous m'avez confié et sur les défis à venir.

Je tiens à vous remercier chaleureusement pour la confiance que vous m'avez accordée. Je suis pleinement conscient de l'honneur que représente cette mission, mais aussi des responsabilités considérables qu'elle implique. Mon rôle est avant tout de porter votre voix, celle de notre territoire, l'Alsace du Nord, dans l'hémicycle.

Depuis le début de mon mandat, j'ai multiplié les déplacements et les rencontres sur le terrain pour mieux comprendre vos préoccupations et vos attentes. Vos témoignages, vos idées, mais aussi vos difficultés, ont été au cœur de mes interventions et travaux parlementaires à Paris. Qu'il s'agisse de défendre nos agriculteurs, d'interpeller le gouvernement sur la flambée des prix qui pèse lourdement sur nos familles et nos entreprises, ou de militer pour le maintien et l'amélioration des services publics dans nos territoires, je n'ai qu'une seule boussole : celle de l'intérêt général et du bien-être de nos concitoyens.

L'instabilité politique actuelle, marquée par des alliances contre-nature entre l'extrême-gauche, le centre et une partie des Républicains, ne doit pas nous détourner de l'essentiel. Nous avons un pays à redresser, des défis sociaux et économiques à relever, et des valeurs à défendre. Dans ce contexte, mon engagement reste intact : être une voix forte et indépendante, capable de dire non aux décisions contraires à vos intérêts, mais aussi de proposer des solutions concrètes et pragmatiques pour répondre aux attentes des Français.

L'ensemble des communes de notre belle circonscription peuvent compter sur ma détermination à vous représenter avec loyauté et dévouement. Cette proximité avec le terrain, je la considère comme essentielle, et je continuerai à privilégier les échanges directs avec vous pour m'assurer que vos préoccupations soient entendues et prises en compte.

En cette période de fin d'année, je tiens à adresser à chacune et chacun d'entre vous mes vœux les plus chaleureux pour cette année 2025 à venir. Que cette période de fêtes de Noël soit pour vous et vos proches une source de joie, de réconfort et d'espérance.

Avec toute ma considération,

Théo BERNHARDT
Député de la 8e circonscription du Bas-Rhin

Chers habitants d'Alsace du Nord,

Permettez-moi de vous adresser un petit mot inspiré par nos diverses rencontres et des moments forts qui en découlent.

Cette ruralité que je sillonne tout au long de l'année et que j'aime, est pour moi un atout et une fierté. Nos communes représentent l'âme et la richesse de notre région. Qu'il s'agisse de nos savoir-faire industriels, agricoles, artisanaux, commerciaux ou encore les nombreuses initiatives des élus et des habitants, tout témoigne de cette vitalité qui fait rayonner nos communes. Nos très nombreuses associations engagées au quotidien ne sont pas en reste quand il s'agit de créer les conditions d'un cadre de vie dynamique et solidaire.

La Région est résolument à l'écoute de vos préoccupations. Ainsi, avec le **Pacte pour les ruralités,** construit de manière participative et que la Région a doté d'un budget conséquent, nous réaffirmons notre volonté d'accompagner des projets qui façonnent nos territoires : Projets économiques, de santé, de mobilité, de protection de notre environnement ou tout simplement d'agrémentation de notre cadre de vie, etc. Encore récemment, de nouvelles aides simplifiées et dédiées aux communes de petite taille, prennent vie concrètement dans notre quotidien.

La proximité est au cœur de mon mandat, un engagement sincère pour venir en appui à chacun. Cette année encore, j'ai rencontré de nombreuses personnes ; Être à votre écoute, échanger et trouver ensemble des solutions, voilà ma mission. Aussi, en ce moment de fin d'année, je veux surtout vous dire merci pour votre accueil et pour tout ce que vous faites pour que la vie dans nos communes soit la plus agréable possible.

Parce que notre ruralité est un avenir à bâtir, ensemble continuons à la développer, pour le succès d'une ruralité vivante et authentique.

Je vous souhaite de très belles fêtes de fin d'année, empreintes de convivialité et une belle année 2025. **E gutes neijes Johr un àlles Beschte !**

Evelyne Isinger, Conseillère Régionale, déléguée aux mobilités transfrontalières
evelyne.isinger@grandest.fr
maison.saverne-haguenau@grandest.fr, tél 03.88.03.40.80

R-PASS : un projet d'avenir pour l'Alsace

La question du report des poids lourds en transit sur les axes principaux alsaciens est une forte préoccupation pour tous et la situation devient plus urgente chaque jour. Ce sont 1500 camions supplémentaires en transit par jour en moyenne entre 2023 et 2024. Cet afflux qui occasionne bouchons, accidents, pollution atmosphérique et nuisances sonores n'est plus acceptable.

La Collectivité européenne d'Alsace a donc décidé, lors de sa session du 21 octobre, la mise en place d'une contribution «R-Pass» sur ces axes début 2027. Les recettes générées seront réinvesties au bénéfice des mobilités et de l'économie alsacienne. La concertation sera également poursuivie avec les acteurs économiques alsaciens, afin de trouver les voies légales permettant de limiter les effets pour les entreprises de nos territoires et de justes compensations.

Vos conseillers d'Alsace, Stéphanie Kochert et Paul Heintz se tiennent à votre disposition pour échanger sur vos idées et attentes pour le territoire Nord Alsace et travailler de concert, afin d'améliorer votre qualité de vie.

Meilleurs vœux à tous, pour la nouvelle année !
Härzlichi Glickwinsch in àlle, fir s neje Johr !

Des panneaux solaires pour les collèges

Solàrzelle fir d Sekundàrschüele

386 m² de panneaux solaires ont été installés sur la toiture du collège de l'Outre-Forêt de Soultz-sous-Forêts et 510 m² sur celle du collège Otfried de Wissembourg.

La Collectivité européenne d'Alsace mène une politique volontariste en faveur de la production d'électricité photovoltaïque (25 000 m² de panneaux photovoltaïques installés sur 44 sites dont 41 collèges à l'échéance fin 2024). La production totale annuelle équivaut à la consommation électrique de 1500 foyers (4 personnes). L'électricité produite est autoconsommée en priorité et permet de couvrir entre 30 et 50 % des besoins annuels en électricité des sites équipés. Les toitures de ces derniers sont dans la plupart des cas préalablement rénovées, permettant d'améliorer la performance thermique.

La réflexion photovoltaïque est en cours pour le collège de Seltz, celle du collège de Lauterbourg n'est pour l'instant pas envisagée (couverture en tuiles en secteur ABF, Architectes des Bâtiments de France). L'investissement de la Collectivité européenne d'Alsace, s'élevant aujourd'hui à 15 millions d'euros, à parts égales en rénovation de toiture et installations photovoltaïques, sera amorti en moins de 10 ans.

La Collectivité européenne d'Alsace s'engage en faveur de la transition énergétique et écologique.

Dans ce cadre, elle agit sur son parc immobilier avec deux objectifs :

- baisser les consommations d'énergie de 40 % à l'horizon 2030
- couvrir 50 % des consommations par des énergies renouvelables en 2030

Ainsi, la Collectivité :

- réduit ses dépenses de fonctionnement en autoconsommant une part significative de l'énergie électrique produite sur les sites équipés et en vendant son surplus
- produit localement un maximum d'électricité d'origine renouvelable
- contribue au développement de filières locales dans le domaine photovoltaïque

Conception CeA / LC / © CeA

CONTACT
Maison Alsace Territoire Nord
3 rue du Tournoi - 67500 Haguenau • 03 68 33 88 30
Du lundi au vendredi : 8h30 à 12h et 13h30 à 17h

Contactez vos élus

alsace.eu

Joyeux Noël et Bonne Année !

Bulletin d'information de la Commune de Memmelshoffen décembre 2024
Photographies : Commune de Memmelshoffen
Impression : Modern Graphic Soufflenheim
Dépôt légal : décembre 2024